Hlas severu

Čtrnáctideník pro varnsdorfské občany

www.varnsdorf.cz 4. listopadu 2016 • číslo 17

Bitva s vítězným koncem! Zmizely tuny odpadů...

V letních měsících se lidé častěji zbavují odpadu. Ten ale někdy nekončí ve sběrných dvorech nebo v kontejnerech, nýbrž v příkopech, na polích či krajích silnic. S tímto problémem bojuje i naše město. V posledních letech však zdárně a to především díky vám, občanům našeho města, kteří jsou všímaví a není jim krajina kolem nás lhostejná. Nahlášené černé skládky se snaží odbor životního prostředí likvidovat. Ne vždy se to podaří tak, jako v případě nelegální černé skládky na pozemku v ulici Kozlova (zadní cesta k hlavnímu nádraží).

V případě, že se navezený odpad nachází na pozemcích města, likvidaci musí zařizovat odbor životního prostředí. Pozemky v ulici Kozlova však patří státu, přesněji státnímu pozemkovému fondu, který se několik let bránil likvidaci. Trpělivost ale růže přináší, tvrdí se! A taky, že ano. Po dlouhých letech a jednáních se podařilo přimět státní pozemkový fond k likvidaci odpadu na jeho náklady.

Téměř tři metry vysoká souvislá hromada odpadu se odklízela bezmála dva týdny. Z areálu byly odvezeny stovky tun odpadu od stavební sutě, pneumatik, přes elektrospotřebiče, které představují velké riziko kontaminace půdy, znečištění vod a ohrožení zdraví lidí i zvířat. Majitel pozemku bere situaci na vědomí a rozhodl se prostor zajistit vstupní bránou. Velké poděkování za práci a trpělivost při dlouholetém vyřizovaní patří odboru životního prostředí.

Text a foto Tomáš Secký

Městská policie převzala další vyznamenání

Ve čtrnáctém čísle Hlasu severu jsme vás informovali o ocenění, které získali místní strážníci za dlouholetou práci s defibrilátorem. Čestné uznání jim tehdy osobně přijel předat ředitel ústecké krajské zdravotnické služby, pan MUDr. Ilja Deyl. Od dvou soukromých společností navíc získali peněžitý dar ve výši dvacet tisíc korun, který byl následně velitelem místních strážníků spravedlivě rozdělen do výplat. Ocenění za zásluhy má šťastné pokračování. Ve středu 19. října město navštívil zástupce Ústeckého kraje, který v kanceláři starosty předal do rukou velitele Městské policie Martina Špičky další vyznamenání. V závěru slavnostního okamžiku pak strážníkům poděkoval za dosavadní práci a popřál mnoho zachráněných životů do budoucna.

Automatizovaný externí defibrilátor je malý přenosný přístroj, který dokáže za pomoci elektrického výboje obnovit srdeční rytmus. Je to zařízení, díky němuž místní strážníci za posledních pět let zachránili řadu životů. V práci s ním se tak Městská policie Varnsdorf řadí mezi nejúspěšnější jednotku v Ústeckém kraji.

Hana Bučková, Hlas severu junior

Starosta města Stanislav Horáček (vlevo) a velitel MP Martin Špička (uprostřed) přebírají další vyznamenání pro naše strážníky. (foto Jan Louka)

	str.
Debata s občany na téma sociální začleňování	2
Nález munice vyděsil obyvatele Špičáku	3
Doprovod Michaela Jacksona ve Varnsdorfu	4
Štrúdlování	5
Úspěšní strojaři	7

Říjnové jednání zastupitelstva v kostce

Ve čtvrtek 20. října se zastupitelé sešli v letošním roce po osmé. Na svém jednání neměli příliš mnoho bodů a tak se stalo, že následná diskuze obyvatel města a zastupitelů byla téměř stejně dlouhá, jako projednávání plánovaných a připravovaných bodů programu. Jako první přišly na program převody majetku. Zastupitelé během nich převedli pozemky pod ubytovnou v Hašlerově ulici, dokončili v září zahájený převod stavebních parcel v prostoru u lomu, uzavřeli smlouvu o budoucí smlouvě s Povodím Ohře na pozemky dotčené rekonstrukcí hráze řeky Mandavy a odkoupili další byt od původního obyvatele v lokalitě Kovářská. Zprávy výborů se omezily pouze na ústní část zprávy finančního výboru zaměřenou na kontrolu přijaté dotace na školičku bruslení v roce 2015. Písemnou zprávu dodá finanční výbor zastupitelům v materiálech na listopadovém jednání. Kontrolní výbor, který se rovněž zabývá kontrolou školičky bruslení, ale té letošní, předloží svoji zprávu také v listopadových materiálech. V části věnované finančním záležitostem zastupitelé schválili poskytnutí návratné finanční výpomoci do jara příštího roku na předfinancování projektu z operačního programu Výzkum, vývoj a vzdělávání pěti mateřským a dvěma základním školám a to v celkové výši téměř 500 tis. Kč, V rozpočtovém opatření č. 11 přijali např. pojistné plnění, zařadili finanční prostředky z úřadu práce na zaměstnance veřejné služby, a přesunuli nevyčerpané finanční prostředky připravené na realizaci projektu Hrádek na stavbu zimního stadionu, opravu gastroprovozu v MŠ Pražská a opravu střechy v MŠ Seifertova. Prvním diskutujícím z řad veřejnosti byl pan Knitl, který se ve svém příspěvku věnoval výstavbě nového chodníku v ulici Svatopluka Čecha, upozornil na trvající výpadky veřejného osvětlení v téže lokalitě a zajímala jej také výstavba železničního přejezdu u technických služeb, kde navrhoval i alternativní řešení. V neposlední řadě jej zajímalo, jak budou nově zvolení zastupitelé do krajského zastupitelstva za ANO 2011 stíhat plnit své nové závazky a zda se to projeví i v docházce na zastupitelstvo, případně v další práci. Starosta města v odpovědi vysvětlil, že krajská zastupitelstva se konají sedmkrát do roka a to v jiném termínu než jsou zastupitelstva městská a tak k žádným absencím docházet nebude. V dalších odpovědích zmínil starosta snahu města zlevnit stavbu plánovaného železničního přejezdu u starého nádraží jednáním se Správou železniční dopravní cesty, ubezpečil občany města, že pokračují a dle potřeb budou i nadále pokračovat rekonstrukce veřejného osvětlení se změnou na LED technologie. V další diskuzi vystoupila obyvatelka domu se zvláštním určením v Nemocniční ulici (bývalý štáb a ošetřovna v kasárnách), paní Pisarčíková s dlouhodobě neutěšenou situací ohledně úklidu v tomto objektu a upozornila na jeho špatný technicko-stavební stav. S poměrně obsáhlou kritikou plaveckého bazénu, problémům s el. zámky šatních skříněk, ale také častých změn rozvrhu hodin plavání pro veřejnost vystoupila zastupitelka paní Juricová. Ta také navrhla městu nechat v příštím roce u příležitosti nedožitých 85 narozenin zhotovit a umístit na úřad či divadlo pamětní desku varnsdorfskému rodáku - herci Suchařípovi. Vzhledem k tomu, že se však nepodařilo dohledat dům, ve kterém se narodil, bude se případnou realizací této akce zabývat kulturní komise a následně i rada města. V závěru zastupitelstva předložil starosta města pravidelnou zprávu o činnosti RM a o kontrole plnění usnesení ZM. Zastupitelstvo skončilo jednání po páté hodině a zastupitelé se sejdou na svém posledním jednání v letošním roce opět na konci listopadu. Nezkrácený a neupravený záznam z jednání zastupitelstva najdete na kanálu Youtube pod označením Město Varnsdorf. Škoda jen, že rapidně klesá počet občanů, kteří sledují zastupitelstvo on-line, nebo si jej později přehrají na Youtube. Se statistikou sledovanosti za poslední dva roky vás seznámíme na stránkách HS po listopadovém zasedání. O tom, že se na jednání zastupitelstva dostavilo fyzicky pouze šest obyvatel, už asi není třeba psát.

js

Debata s občany na téma sociální začleňování

Na konci září se uskutečnilo setkání občanů žijících v lokalitě ulice Kovářská a Žitavská s vedením města Varnsdorf. Setkání se kromě starosty a místostarosty města zúčastnila Bc. Jana Bohuňková, lokální konzultantka odboru pro sociální začleňování, pan Gajdoš, metodik asistentů prevence kriminality, Jakub Novotný, mentor asistentů prevence kriminality, Miloslav Hrabě, preventista Policie ČR a Mgr. Romana Cupalová, manažerka prevence kriminality města Varnsdorf.

Cílem setkání bylo zjištění aktuálních, (nijak se neměnících a dlouhodobých) obtíží občanů žijících v naší největší sociálně vyloučené lokalitě a představení nově působících asistentů prevence kriminality. Ti od července spolupracují s Městskou policií a pomáhají při dodržování veřejného pořádku a vytváří aktivity pro děti z lokality. Místní obyvatele zajímalo, jaké kompetence mají asistenti a jaké musí splňovat předpoklady pro výkon služby. Zároveň vyjádřili svou nespokojenost nad současnou prací asistentů. Vedení přijalo podněty a požádalo občany o součinnost při zefektivňování práce asistentů, neboť projekt je nový a postupně se vychytávají nedostatky.

Dalším velkým problémem v lokalitě je dodržování veřejných vyhlášek, pití alkoholu a rušení nočního klidu. Byla představena opatření, která ve spolupráci s Agenturou pro sociální začleňování město plánuje zavést. V této otázce mohl napomoci registr přestupků, který vstoupil v účinnost od 1. října letošního roku. Obyvatelům bylo přislíbeno, že ve všech zmiňovaných oblastech budou provedena šetření a zjištění možnosti náprav.

Romana Cupalová

Zaměstnanci městské knihovny prošli kurzem první pomoci

Kdybych nezažil, nevěřím. V sálku Městské knihovny Varnsdorf naproti hudebnímu oddělení, kde pracuji, se několik posledních týdnů konaly kurzy první pomoci v režii Bc. Jany Hozákové ze záchranného týmu a jejích kolegů. Když jsem poprvé viděl na chodbě ležet chlapíka s pěnou u úst, nejprve jsem se polekal, pak jsem se zasmál. Byl to figurant, takže nic. O měsíc později jsme kurz absolvovali jako zaměstnanci knihovny. Osobně jsem se dozvěděl mnoho zajímavých - a hlavně podstatných informací, jak se zachovat a co udělat pro člověka, který je ohrožen na zdraví nebo na životě.

Profesionálně vedený kurz s přehlednými informacemi, podloženými praxí přednášející a za pomoci inscenovaných modelových situací, kdy účastníci kurzu nepracují pouze s umělou „Anduličkou“, ale především s živými lidmi-figuranty. Právě oni kolapsy, těžká zranění, epileptické záchvaty, infarkty, hypoglykémii atd. předvádějí důvěryhodně a emotivně, že se člověk chvílemi cítí jako v reálné situaci. Takové kurzy zůstanou v paměti účastníků podstatně déle, než někdejší přednášky s obrázky.

Na základě vlastní zkušenosti mohu kurz realizovaný týmem projektu „Kurzy pomoci“ vřele doporučit všem, kdo si myslí, že se mohou sami ocitnout v situaci, kdy je třeba pomoci někomu blízkému případně komukoli doma, v práci, při sportu, na výletě, při dopravní nehodě.

Milan Hrabal

Zaměstnanci městské knihovny při kurzu první pomoci.
(foto Městská knihovna Varnsdorf)

Nález munice z první světové války vyděsil obyvatele ze Špičáku

Nález neznámého předmětu připomínající velký náboj nahlásila v neděli 16. října odpoledne občanka města venčící svého pejska v lese na Špičáku. Přivolaná hlídka policie zjistila, že se skutečně jedná o neznámou vojenskou munici a tak společně s městskou policií místo ohraničila výstražnou páskou, a po dohodě s přivolaným pyrotechnikem z Teplic celou oblast uzavřela a připravila evakuaci do okruhu 100 metrů, do kterého spadalo cca 10 obyvatel z přilehlých domů. Na zajištění evakuace a případného přechodného umístění občanů byl na místo povolán pracovník krizového řízení Města Varnsdorf, který zajistil podmínky pro dočasné ubytování případných evakuovaných. Mezitím však policejní pyrotechnik na základě zaslaných fotografií zmírnil bezpečnostní opatření, odvolal evakuaci obyvatel a nechal zajištěné pouze místo nálezu. Po svém příjezdu munici zajistil a odvezl na likvidaci do trhací jámy. Podle jeho vyjádření se jednalo o silně poškozený dělostřelecký granát ráže 75 mm pocházející z první světové války, který však byl pravděpodobně již v dřívějších letech deaktivován. Kdo jej však před řadou let odhodil do místního lesa, nebo jak se na své místo dostal, se již asi nedozvíme. Ještě než začala v televizi hlavní zpravodajská relace byla veškerá bezpečnostní opatření odvolána.

js

Registr volnočasových aktivit

Vážení spoluobčané, v příloze aktuálního čísla Hlasu severu a na webových stránkách města Varnsdorf či v Informačním centru naleznete aktualizovaný seznam kroužků, sportovních oddílů, uměleckých oborů, kurzů a různých zájmových skupin věnujících se práci s dětmi a mládeží a působících ve školním roce 2016/2017 na území města Varnsdorf.

Široká paleta kroužků je také v nabídce jednotlivých škol. Ty se však odehrávají buď těsně před vyučováním, nebo po jeho skončení a nejsou určeny pro širokou veřejnost, ale pouze pro žáky konkrétní školy. Z toho důvodu nejsou v seznamu uvedeny. Aktualizace registru probíhá každoročně v průběhu září a října, tedy v době, kdy se rozebíhají kroužky staré a tvoří se a začínají se naplňovat kroužky nové. Mnoho organizátorů a trenérů se věnuje práci s mládeží ve svém volném čase a někteří dokonce bezplatně. Za tuto činnost patří všem velký dík, protože i z hlediska prevence kriminality pro nás všechny dělají velmi záslužnou práci. Všem organizátorům děkujeme za spolupráci při aktualizaci registru.

Komise prevence kriminality a BESOS

Projekt 72 hodin - Pomáhám, protože chci

Ve dnech 13. a 14. října se žáci ZŠ a MŠ Bratislavská zapojili do celorepublikového projektu 72 hodin a na vlastní kůži si tak vyzkoušeli, jaké je to být na chvíli dobrovolníkem, který zvelebuje své okolí. Projekt si klade za cíl zapojit co nejvíce dětí a ukázat jim, že stačí málo, aby společně dokázaly mnoho. Naučit je spolupracovat a víc vnímat svět kolem sebe. Výsledkem projektu je mnoho úsměvů, radosti, dobrých pocitů z vykonané práce a mnoho dalších pozitivních účinků.

Do projektu „72 hodin - Pomáhám, protože chci“ se naše škola zapojila již počtvrté. Ve čtvrtek dopoledne nám pomáhal zasadit tři nové ovocné stromy na naši krásnou zahradu pan starosta Ing. Stanislav Horáček. Plody stromů obohatí náš jídelníček. Odpoledne děti z kroužku Dovedných rukou a školní družiny pomalovaly kontejner na odpadky. Je na něm i naše škola. Při této aktivitě všichni pracovali s velkým nadšením. A v pátek celá škola absolvovala ekologickou vycházku. Žáci uklidili odpadky v okolí školy, u rybníku Kočka a u řeky Mandavy.

S touto činností máme letitou zkušenost. Již v roce 1995 se naše škola (jako první) rozhodla vyrážet na ekologické vycházky. V prvních letech musel pro odpadky přijet nejeden nákladní automobil. Likvidovali jsme i černé skládky. Dnes je v okolí školy nesrovnatelně čistěji. Domníváme se, že veliký podíl na této skutečnosti má fakt, že z tehdejších dětí jsou dnes rodiče, kteří vedou své potomky k větší odpovědnosti za životní prostředí. Je důležité pečovat a starat se o to, co se děje kolem nás, a vytvářet si prostředí co nejpříjemnější.

Bc. Martina Lehrochová, koordinátor akce

Marie Rejfová: Čarověník má sestru! Ale jakou!

Když jsem loni na stránkách Hlasu severu zveřejnil rozhovor s varnsdorfskou spisovatelkou Marií Rejfovou o její knižní prvotině Čarověník, měla již napsáno její pokračování. Nakladatelství jen čekalo, jak čtenáři přijmou zmíněnou prvotinu. Zdá se, že naši čtenáři poctivě drželi palce, a tak v pondělí 24. října vyšla kniha s uhrančivým názvem Sestra smrt. Připomeňme si hlavní hrdiny Štěpána a Jindřišku, kteří se z jiného světa vrátili do toho našeho, lidského. Zdálo by se, že všechno už bude zase v pořádku. Jenže Jindřiška je přesvědčena, že její život nepatří do světa lidí. Proto se se Štěpánem a dalšími přáteli znovu ocitá v onom paralelním jiném světě, kde ovšem čelí daleko většímu nebezpečí, než mohli tušit. Také vztah sympatické dvojice prochází těžkou zkouškou. Jak to všechno dopadne a jaký čtenářský zážitek přinese nový fantasy román Marie Rejfové vydaný opět nakladatelstvím CooBoo? To se dozvíme, až dočteme poslední stránku knihy Sestra smrt, která byla slavnostně pokřtěna na prvním ročníku literárního festivalu Humbook 15. října v pražském kulturním centru Vltavská. Marie Rejfová se ocitla mezi autory takového kalibru, jako je například Christopher Paolini, autor slavného cyklu Odkaz Dračích jezdců. Teď jen zbývá vypravit se do knihkupectví nebo do Městské knihovny v sobotu 12. listopadu. Tam totiž Marie Rejfová představí svou horkou novinku na Regionálním knižním minitrhu ve varnsdorfské premiéře.

Milan Hrabal

Marie Rejfová při křtu knihy (vlevo), foto: Archiv nakladatelství CooBoo

Na zahrádce si vychutnali nejdelší štrúdl

Nejdelší jablečný závin ve Varnsdorfu se během akce Štrúdlování aneb slavnosti jablíček rozhodli upéct v Mateřské školce Sluníčko. Ve středu 19. října se proto sešli rodiče s dětmi vybaveni patřičným kuchyňským náčiním. Děti loupaly a strouhaly jablka, válely těsto a balily štrúdly za asistence svých rodičů. Po dobu pečení štrúdlů si děti s rodiči zasoutěžili v šesti disciplínách a počasí jim při tom mimořádně přálo. Déšť se slabě spustil až ve chvíli servírování štrúdlů, kdy už kýžené hodování zastínit nemohl.

Jana Ducháčková

Významný sochař spal v rodném domě pod deštníkem

Návštěvníci z Čech a Německa se sjeli na konferenci ve Vzdělávacím středisku služeb a cestovního ruchu ve Varnsdorfu. „Rozhodli jsme se uspořádat konferenci o Vincenzu Pilzovi, protože i přes svůj význam zůstává poměrně neznámým umělcem.

V prostoru daném posluchačům padá například dotaz na historii rodného domu Vincenze Pilze. „Traduje se historka, že při jeho posledním pobytu ve Varnsdorfu ho rodina ubytovala v podkroví rodného domu, aby se na vlastní kůži přesvědčil o špatném stavu střechy. Noc pak přečkal v posteli s deštníkem nad hlavou," líčí překladatel slova německy přednášejícího Ing. Petra Pinkase z Böblingenu, který pochází z rodiny samotného umělce. Perliček ze soukromého života sochaře se tak osazenstvo auly dozvědělo daleko více. Rodný dům Vincenze Pilze později, už bez Pilcova přičinění, rekonstrukcí prošel, v novém tisíciletí však již jen chátral a v roce 2006 došlo k jeho demolici.

Chceme zdejšího rodáka přiblížit varnsdorfským občanům a dětem," vysvětluje na úvod ředitel městského divadla Martin Musílek. Na přípravách konference k výročí 200 let od narození sochaře se podílel společně s Josefem Rybánským z varnsdorfského muzea.

„Na projektu pracujeme v podstatě už rok. Na konferenci naváže 1. listopadu vernisáž výstavy k životu Vincenze Pilze v městské knihovně a 14. listopadu, v den narozenin, bude odhalena jeho busta," vyjmenovává nadcházející akce Josef Rybánský. Sám má na konferenci k mistrovu odkazu několik příspěvků. Další příspěvky se zastavují například v osobním životě Vincenze Pilze, rozebírají významné osoby z jeho okolí a jejich díla. „Na konferenci jsme se dozvěděli ohromnou zajímavost, že na jednom z nejvýznamnějších obrazů České republiky - Růžencové slavnosti, který roku 1506 namaloval Albrecht Dürer, jsou „domalby" Johanna Grusse staršího, který nějaký čas žil i ve Varnsdorfu. Takže pokaždé, když je obraz v televizi nebo někde ukázaný, díváme se sice na obraz od Dürera, ale jeho významnou část s Pannou Marií vytvořil učitel z Varnsdorfu," prozrazuje Rybánský.

Poslední příspěvek konference se věnuje pomníku Vincenze Pilze. „Původní památník Vincenze Pilze stál na Poštovní ulici mezi poliklinikou a budovou muzea. Ještě tam jsou patrné zbytky, kolem nichž rostou čtyři okrasné stromy. Nejprve v těchto místech stál památník Josefa II., který byl odstraněn v roce 1923, kdy se rušily všechny pozůstatky habsburské monarchie. Na uvolněné místo pak přišla busta Vincenze Pilze," popisuje Rybánský. Pomník se však ztratil během druhé světové války. Nová busta bude odhalena na narozeniny Vincenze Pilze, tedy 14. listopadu v předsálí městského divadla, kde bude dočasně umístěna, než dojde k revitalizaci parku před budovou divadla. Z příspěvků konference vznikne česko-německý sborník.

Jana Ducháčková

Nestárnoucí učitel tělesné výchovy Zdeněk Barborík

U příležitosti sedmdesátých narozenin, v úzkém kruhu spolupracovníků, převzal od ředitele školy VOŠ, SPŠ a SOŠS a CR Varnsdorf Petra Jakubce pamětní plaketu nestárnoucí učitel tělesné výchovy Mgr. Zdeněk Barborík. Plaketou chtělo vedení školy poděkovat za celoživotní výchovu dětí a mládeže v našem městě. Jedná se o sportovce tělem i duší.

„Je to vystihující věta a neznám moc lidí ve Varnsdorfu, které by Zdeňkovo zapálení pro sport nezasáhlo. Je pro mě i ostatní vzorem charakteru a životního elánu, kterým překonává všechny překážky, jenž mu život přinesl," popisuje Vajsová svého kolegu.

Zdeňka Vajsová,
zástupce ředitele VOŠ

Také redakce Hlasu severu přeje panu Barboríkovi hodně štěstí, zdraví a další sportovní úspěchy.

Legendární doprovod Michaela Jacksona ve Varnsdorfu

Domácí nakládaný hermelín, vychlazené šampaňské, skvělá muzika. Tak takový ideální večer zažil Varnsdorf v sobotu 15. října letošního roku. V sálu Lidové zahrady totiž zazněly dechberoucí tóny veleúspěšné americké kytaristky Jennifer Batten. Koncertem tak završila své turné po vybraných českých městech, jenž bylo součástí 19. ročníku mezinárodního hudebního festivalu „Kytara napříč žánry 2016." Vystoupení se zúčastnilo zhruba 150 lidí, čímž byla účast větší než v Praze, kde legenda ovládla páteční večer.

Koncert měl velký ohlas. Fanoušci si mohli poslechnout průřez všemi žánry. Každou skladbu navíc doprovázel krátký promítaný film. Jako na správném koncertu nechyběla ani autogramiáda s focením. „Jsem rád, že jsem na akci zavítal. Jennifer to na pódiu pěkně rozjela. Pro město je návštěva slavné osobnosti velkou ctí. Těším se na další akci," sdělil redakci nadšený host.

Sobotní večer byl událostí pořádanou po více než půl roce. „S organizováním společenských akcí a plesů máme zkušenosti. Bylo to ale pro nás něco nového. Lidé nám posílají děkovné zprávy. Rádi bychom využili veliký potenciál prostor Lidové zahrady a vytvořili pro naše občany kulturní vyžití. Ať už se jedná o plesovou sezónu, další koncerty, různé oldies párty nebo taneční akce pro mladé," uvedl spolupořadatel akce Daniel Syrovátka.

Příběh Jennifer Batten započal v roce 1987, kdy uspěla v konkurzu do doprovodné skupiny Michaela Jacksona. Následně s ním spolupracovala na několika albech a doprovázela ho na celosvětových turné. Umělkyně se také proslavila vyvinutím vlastní originální kytarové techniky.

Hana Bučková,
Hlas severu junior

Studenti a pedagogové VOŠ, SPŠ a SOŠS a CR Varnsdorf pečovali o znavené závodníky

V sobotu 8. října se konal tradiční cyklistický závod v Jizerských horách nesoucí název ČT Author Cup. Známé sportovní akce se zúčastnili žáci a učitelé masérských oborů VOŠ, SPŠ a SŠS a CR Varnsdorf. Závodem znavení sportovci tak měli možnost vyzkoušet masérské dovednosti studentů. O průběhu akce nám poskytla rozhovor učitelka odborné výchovy oboru masér, paní Bc. Božena Sedláčková.

Co Vás a Vaše studenty vedlo k tomu pečovat o sportovce na ČT Author Cupu?

Studenti pod vedením pedagogů naší školy působí již pravidelně na různých sportovních akcích v rámci Ústeckého kraje. Organizátoři závodu ČT Author Cup nás sami vyzvali k účasti na závodu, protože se o nás dozvěděli od vedoucího odborného vyučování Bc. Karla Jirušky.

Jaký byl program závodu?

Den před závodem jsme si vybudovali v areálu závodiště zázemí pro masáže. Organizátoři nám poskytli jeden stan, my jsme pak připojili další dva, kam jsme umístili celkem šest masérských stolů a jednu masérskou židli. V den závodu jsme si pak připravili prostěradla, ručníky a masérské přípravky. Po dojezdu závodníků byl náš stan stále obsazen a tak osm studentů a povětšinou i tři učitelé odborného vyučování měli plné ruce práce především se sportovní masáží odstraňující únavu lýtkových a stehenních svalů, které jsou při jízdě na kole nejvíce namáhány.

Kolik hodin jste strávili na závodu?

Na závodě jsme byli od 10 do 16 hodin, ale v plném nasazení jsme byli asi čtyři a půl hodiny.

Byla péče o unavené závodníky v rámci školní praxe?

Masáže prováděné přímo ve sportovním prostředí jsou nedílnou součástí školní praxe, protože sportovní masáž celého těla je hlavní náplní programu prvního ročníku učebního i maturitního oboru Rekondiční a sportovní masér na naší škole. Tentokrát se akce účastnili studenti vedeni učitelkou odborného výcviku paní Annou Šlechtovou Kopeckou a učitelem odborného výcviku Juliem Toledem.

Jaký přínos škole, popř. Vám a studentům, přinesla tato zkušenost?

Studenti si v praxi zdokonalují nejen masérské dovednosti, ale jsou i motivováni pro práci po ukončení školy. V neposlední řadě často sami pocítí touhu stát na straně závodníků. V této snaze je rádi podporujeme a jsme vděčni i organizátorům akcí za jejich pozvání a vzájemnou spolupráci. Vítáme samozřejmě i každou podobnou zkušenost.

Jak byste zhodnotila studenty a jejich úsilí přímo na místě?

Studenti si zaslouží velkou pochvalu, protože masírovali s radostí a s masérskou empatií ke znaveným závodníkům.

A jak byli spokojeni závodníci?

Sportovců, kteří si dopřávají po závodu masáž, stále přibývá, protože regeneraci lidského těla lze urychlit právě správně cílenou masáží a vhodně zvolenými přípravky. Sportovci, kteří navštívili náš stan, odcházeli spokojeni. Doporučovali jsme jim navštěvovat masérské salony před přípravou i po tréninicích. Nesmí se zapomínat ani na šíjové svaly, které jsou při cyklistice také zatěžovány.

Budete mít další takové příležitosti?

Učební obor Rekondiční a sportovní masér je na naší škole již osmým rokem. V rámci maturitního oboru jsme otevřeli již tři třídy. Žáci ze všech tříd měli možnost masírovat a poznat atmosféru sportovního zápolení při fotbalu, tenisu, atletice, cyklistice a dokonce i vodním lyžování. Věřím, že příležitostí, předvést práci našich studentů přímo v terénu, bude i nadále dost.

Hana Bučková,
Barbora Krajčovičová,
Hlas severu junior

Úspěšní strojaři na Mezinárodním strojírenském veletrhu

Také letos se v rámci Mezinárodního strojírenského veletrhu, který se konal první týden v říjnu na brněnském výstavišti, uskutečnila Soutěž mladých strojařů v programování CNC obráběcích strojů. Soutěž je určena pro studenty vyšších a středních technických škol či učilišť a je již tradiční součástí strojírenského veletrhu. Soutěže se pravidelně zúčastňují studenti VOŠ, SPŠ a SOŠS a CR Varnsdorf. Vždy úspěšně a ani letos tomu nebylo jinak.

Letošního 8. ročníku se zúčastnilo na 130 studentů ze zhruba 30 škol z celé České republiky. Soutěžilo se ve 3 kategoriích. Programování CNC obráběcích strojů v řídicích systémech SIEMENS, HEIDENHAIN a FANUC.

V kategorii SIEMENS školu reprezentoval Vojtěch Liška, student 4. ročníku maturitního oboru Strojírenství. Petr Lachmann, student 3. ročníku maturitního oboru Mechanik seřizovač, navíc školu reprezentoval v kategorii HEIDEHAIN. Odměnou za dobře odvedenou práci byl pro Petra získaný certifikát s možností individuální prohlídky prostor Fakulty strojní ČVUT v Praze. Přes náročnost zadaných úkolů se naši studenti zhostili zadaných úkolů se ctí. Přestože se na nejvyšší stupínek neprobojovali, vítězům zdatně sekundovali a patřili mezi nejlepší.

Ing. Vlastimil Černý,
redakčně kráceno

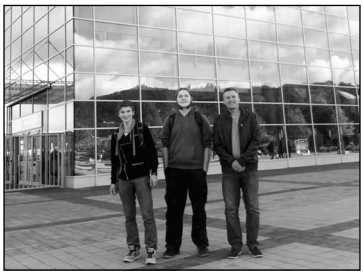

Zazvonil zvonec a Pohádky je konec

I takto pohádkově by se dal popsat závěr projektu Společně cestou necestou. A vše to uteklo jako voda. Celkem čtyřikrát si „zaměstnanci“ ŠCK Pohádka (školní cestovní kancelář) připravili cestopisné besedy o České republice pro členy varnsdorfského senior klubu Pohádka a jako zlatou tečku na konec jsme dne 14. října všichni společně vyrazili na novogotický zámek Sychrov.

A květ Francie na české půdě nás nezklamal. Krásné interiéry rezidence šlechtického rodu Rohanů nás učarovaly. Při prohlídce jsme si připadali jako v pohádce a jen jsme čekali, kdy na nás v zámecké kapli vybafne Zlatovláska, na schodišti potkáme Závist z Nesmrtelné tety či nám v zahradách princezna Rozmarýna položí nejkrásnější hádanku. Viděli jsme královské apartmá, kde svou hlavu složil nejeden významný panovník a kde nás k posezení lákala krásná rudá pohovka. Také jsme mohli posoudit lovecký um majitelů v parohové hale či řezbářské práce Petra Buška, prošli jsme salónkem v asijském stylu, směli jsme nakouknout do soukromých komnat knížete a kněžny, spatřili jsme knížecí pracovnu a velkou knihovnu s důmyslně zařízeným nábytkem, opatrně jsme nahlédli do hráčského salónku, který byl kdysi oázou klidu mužské větve šlechtického rodu a kam měly ženy vstup zakázán, a nakonec jsme zavítali do velké jídelny a obdivovali květinovou výzdobu z neobvyklého materiálu - marcipánu. Anglický park už jen podtrhoval krásu celého sídla. Jenom byla škoda, že sluníčko se tento den schovávalo za mraky. Teď už chápeme, proč se sem hudební skladatel Antonín Dvořák tak rád vracel.

A co říci na závěr? Snad jen poděkovat všem žákům 8. tříd ZŠ nám. E. Beneše, kteří se podíleli na přípravě a realizaci všech akcí „minipodniku“ ŠCK Pohádka, a také našim zákazníkům - seniorům z Pohádky, kteří vždy s úsměvem a natěšení dorazili na naše cestopisné besedy. Děkujeme vám za vaši přízeň a možná zase někdy na shledanou!

Jana Skořepová,
koordinátorka projektu;
ZŠ náměstí E. Beneše Varnsdorf

ŘÁDKOVÁ INZERCE

Různé

Hodinový manžel a zámečnictví. *Opravy vodo, elektro, malování, práce se dřevem, opravy plotů, branek, stříhání živých plotů, stromů a keřů.* ***Tel. 607 716 983, e-mail josef.knourek@post.cz***

TRUHLÁŘSTVÍ KUNÍK

... od návrhu po realizaci.

- kuchyně, vestavné skříně, postele...
- okna, dveře, pergoly, zahr. nábytek...

737 341 254

e-mail: truhlarnakunik@seznam.cz

facebook.com/truhlarnakunik

WWW.TRUHLARNAKUNIK.CZ

adresa: Čs. letců 786, 407 47 Varnsdorf

OSLAVTE S NÁMI **20. NAROZENINY**
PRODEJNY **GATEX HAMBÁLEK**

11% SLEVA NA KAŽDÝ NÁKUP

Slavíme od 7. 11. do 11. 11. 2016

TOMBOLA - každá účtenka nad 250 Kč jde do slosování
Slosování proběhne v pátek 11. 11. 2016 v 17 hodin na prodejně

CERTIFIKÁT ZDRAVOTNÍ NEZÁVADNOSTI

Losujeme 11 hodnotných cen

1. cena: Souprava na dvě lůžka - 2 moderní protialergické soupravy z dutého vlákna. Kvalitní zimní přikrývky a polštáře se zipem.
2. cena: Dárkový poukaz na 1000 Kč
3. cena: Dárkový poukaz na 500 Kč
4. - 11. cena: Bytový textil v hodnotě 400 Kč
12. - 20. cena: Handmade dárečky, které potěší :-)

KUSOVÉ KOBERCE www.hambalek.cz
PRIMA

GATEX Hambálek, Prima – obchodní centrum, Poštovní 3126 , Varnsdorf
Prodejna textilní galanterie, bytového textilu a koberců | Tel. 412 373 737 | www.hambalek.cz

KOVOMAT VARNSDORF s. r. o.

Klostermannova 1436
407 47 Varnsdorf
(Naproti Elite a za Řeznictvím u Vohnouta)

Prodejní doba:
Po - Pá **7.00 - 17.00** hod.
So **8.00 - 12.00** hod.
Ne **8.00 - 11.00** hod.

Kovomat Varnsdorf prodejna železářství nabízí:
- spojovací materiál
- stavební chemie
- ruční nářadí
- stavební armatury
- hutní materiál
- kari sítě

721 765 296 zelezarstvi@kovomatvdf.cz www.kovomatvdf.cz

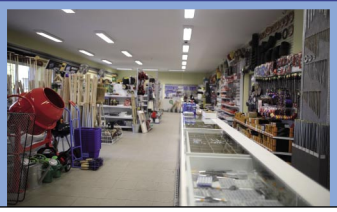

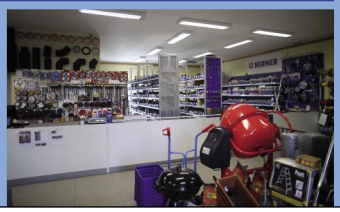

VZPOMÍNKA

*Dne 14. září 2016 nás navždy opustil pan **Otta Türkon**.*
Kdo jste ho znali, věnujte mu tichou vzpomínku.
Manželka Dana a děti.

*Dne 14. listopadu vzpomeneme 5. výročí, co nás navždy opustil pan **Jiří Boček**.*
S láskou vzpomínají manželka Jaroslava a dcera Drahuše s rodinou.

*Den 6. listopad bude pro nás navždy bolavým dnem. Odešel nám tak nečekaně náš milovaný syn **Dušan**.*
S láskou na tebe vzpomínají rodiče, sestra Pája a všichni, kdo Tě měli rádi. Chybíš nám.

*Dne 16. listopadu uplyne 25 let, co nás navždy opustil pan **Milan Vítek**. Zároveň by 2. listopadu oslavil své 70. narozeniny.*
Stále vzpomíná manželka Halina a dcera s vnoučaty.

*Dne 13. listopadu uplyne 10 let, co nás navždy opustil pan **Jaromír Šída**.*
Stále vzpomínají manželka a děti s rodinami.

*Dne 2. listopadu uplynuly 3 roky od úmrtí **Jaroslavy Valenti**, roz. Adámkové.*
Vzpomíná celá rodina.

*Dne 11. listopadu vzpomeneme 5. výročí, kdy nás opustil manžel pan **Hubert Kršek**.*
Manželka a dcery s rodinami.

MÍSTNÍ SKUPINA ČERVENÉHO KŘÍŽE

Místní skupina Českého červeného kříže končí sběr šatstva na Poliklinice 9. listopadu 2016. Děkujeme všem, kteří do sběru šatstva přispěli. Děkuje též Diakonie Broumov. Český červený kříž Varnsdorf

Nad Varnsdorfem se vznášeli draci

Také letos se v neděli 16. října konala již tradiční soutěž v pouštění draků - Drakiáda. Celkem se nám sešlo šestnáct účastníků, a ač počasí nebylo zrovna větrné, většině se nakonec povedlo dostat draky do vzduchu. Bohužel všichni účastníci měli draky kupované, neměli jsme tedy možnost vybrat vítěze mezi Krasavci - ručně dělanými draky. Vyhlášeni byli vítězové kategorie Létavci, dále jsme vybrali bezkonkurenčního Dračího krále a ocenili jsme i další účastníky speciálními cenami. Nejvyběhanějšího draka a nejaktivnější maminku, která běhala s drakem po dobu konání Drakiády.

Konečné umístění
Létavci
1. místo - Tomáš Vavřín
2. místo - Dominika Divácká
3. místo - Julie Hamplová
***Dračí král** - Jakub Vavřín*
***Nejvyběhanější drak** - Dominika Divácká (její maminka byla tou nejaktivnější)*

Děkujeme všem účastníkům! Na příští rok se pokusíme objednat lepší počasí a budeme se těšit, že se na kopci u vysílače zase setkáme! Také děkujeme městu Varnsdorf a bance Sparkasse, díky nimž naši vítězové dostali krásné ceny.

Lucie Ďorďová

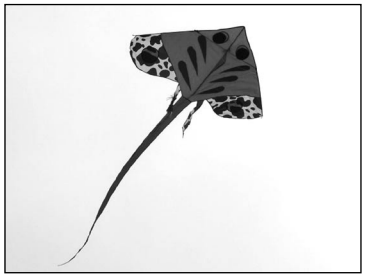

PODĚKOVÁNÍ

Touto cestou co nejsrdečněji děkujeme lidem, kterým není lhostejný lidský život a zdraví cizích spoluobčanů a poskytli první pomoc při autonehodě dne 8. 10. 2016 na Pzeňské ulici. Nemalý dík patří i všem záchranným složkám podílejících se na vyproštění a záchraně osob. Rodina Salačova a Uhlířova.

SVAZ DŮCHODCŮ

Členská schůze
Svazu důchodců ČR
se bude konat
v úterý 8. listopadu od 15 hod.
v seniorkavárně Pohádka.
Výbor SDČR

Organizace školního roku 2016-17

*Vyučování v prvním pololetí školního roku 2016-17 bude ve všech základních školách, středních školách, základních uměleckých školách a konzervatořích ukončeno v úterý **31. ledna 2017**. Období školního vyučování ve druhém pololetí bude ukončeno v pátek **30. června 2017**.*

*Vánoční prázdniny budou zahájeny v pátek **23. prosince 2016** a skončí v pondělí **2. ledna 2017**. Vyučování začne v úterý **3. ledna 2017**.*

*Jednodenní pololetní prázdniny připadnou na pátek **3. února 2017.***

*Jarní prázdniny v délce jednoho týdne jsou pro okres Děčín stanoveny **od 6. února do 19. února 2017.***

*Velikonoční prázdniny připadnou na čtvrtek **13. dubna** a pátek **14. dubna 2017.***

*Hlavní prázdniny budou trvat od soboty **1. července 2017** do pátku **1. září 2017.***

*Období školního vyučování ve školním roce 2017/2018 začne v pondělí **4. září 2017.***

SVOZY TŘÍDĚNÉHO ODPADU

Svozy pytlového tříděného odpadu
v pátek 18. listopadu od 9 hod.

Projektový týden na téma „Kouzlo lesa a jeho tajemství“ v MŠ Zahrádka

Projektový týden probíhal od 17. do 21. října v rámci školního vzdělávacího programu s názvem „U nás v Zahrádce“. Během projektu děti navštívily všechny čtyři třídy ve školce a v každé z nich se seznámily s jedním tématem. U Motýlků se zabývaly ekologií, co do lesa patří a co ne, u Sluníček lesními plody a houbami, u Berušek stromy a u Housenek lesními zvířátky. Pro předškoláky byla připravena na úterý beseda se zástupci společnosti Lesy ČR. První část proběhla ve třídě, v druhé části děti pro praktické činnosti využily školní zahradu. Dětem přednášel lesní pedagog Ing. Miroslav Švihlík a pan Patrik Chadima, kterým tímto děkujeme.

Ve středu byla součástí projektu i odpolední akce pro rodiče s dětmi, kdy jsme společně vyrazili s lucerničkami a baterkami na výlet do lesa za veverkou Zelenoočkou. Cestou jsme posbírali odpadky, plnili úkoly k tématu, donesli spoustu dobrot zvířátkům a užili si hezké odpoledne a podvečer. Velmi nás potěšila hojná účast rodičů. Projektový týden jsme zakončili v pátek společným shrnutím a vyhodnocením nejhezčích výrobků z přírodnin, které děti tvořily spolu s rodiči. Výstava výrobků stále probíhá v prosklené chodbě školky.

Kolektiv MŠ Zahrádka

ZUBNÍ POHOTOVOST

5. - 6. 11. 2016
MUDr. Plyuschakov Oleksandr
Myslbekova 404/23, Děčín I
Tel. 412 519 622

12. - 13. 11. 2016
MUDr. Křemenová Alena
Sokolská 129, Děčín IX
Tel. 412 544 539

Ordinační hodiny o sobotách, nedělích a svátcích od 8.00 do 11.00 hod.

Úvodní turnaje futsalu odehrány

Po zahajovacím turnaji Veteráns ligy Ústeckého kraje (informace uvedeny v minulém čísle HS) bylo ve futsalovém kalendáři regionu další akcí první kolo Okresní 1. Autocentrum ligy za účasti pouze šesti týmů. Varnsdorf v tomto ročníku své „béčko“ do této ligy nenasadil, a tak Šluknovský výběžek reprezentují jen Benteler Rumburk a ŠLŠ Šluknov. A na úvod si oba celky nevedly vůbec zle. Benteler posbíral ze tří zápasů sedm bodů a usadil se na čele soutěže. Překvapením byly dvě výhry Las Žlebas Děčín, které celek usadily na druhé místo. Stejným ziskem zahájila i SLŠ Šluknov a je třetí. Výsledky týmů z výběžku: RUMBURK – Hezouni DC 4:0, - Dumbo DC 2:1, - Jílové B 1:1; ŠLUKNOV – Dumbo DC 6:3, - Jílové B 5:6, - Las Žlebas DC 1:0. Gólově se mezi střelci prosadili se čtyřmi trefami Vomáčka (SLŠ) a se třemi Marko (Benteler) s Tonarem (SLŠ).

Ve varnsdorfské sportovní hale začala sezonu dne 15. října i nejvyšší liga severu Čech Krajská extraliga Ústeckého kraje. Hladký průběh prvního turnaje byl ale narušen neúčastí dvou celků - nedorazily Košťany a DeCe Computers Děčín. Obhájce titulu Autocentrum Jílové A získal díky kontumaci tři body, dalších šest získal v duelech a za obhajobou vykročil celkem rázně. Varnsdorf a Bělá rovněž bodovaly stoprocentně, ale jen jednou ve vítězných střetnutích a ve zbývajících za kontumace. Vilémov dvakrát plichtil a jednou zvítězil kontumačně. Zápasy týmů z výběžku: VARNSDORF - DeCe Computers DC 5:0 K, - Transco Boh. DC 5:1, - Košťany 5:0 K. VILÉMOV - Želenice 3:3, - DeCe Computers DC 5:0 K, - Bumiko DC 3:3. *V.V./ZdS*

Volejbalové výsledky

Ve druhé polovině měsíce října odehrály volejbalistky TJ Slovan Varnsdorf další soutěžní utkání.

Krajský přebor I. třídy: Loko Liberec - TJ Slovan Varnsdorf A 3:0, 3:0. Tvrdší podání, rychlejší útok a dobrý příjem nestačily na zkušeného soupeře obsazujícího pravidelně přední příčky této soutěže. Pohled na výsledek opět neodráží výkon našich žen, které bojovností a nasazením předčily domácí volejbalistky. K těm se v rozhodujících okamžicích vždy přiklánělo štěstí.

Krajský přebor II. třídy: SKP Česká Lípa - TJ Slovan Varnsdorf B 0:3, 0:3.

Na kvalifikačním turnaji starších žákyň v Turnově chyběl dívkám Slovanu (na fotu) proti favorizované Dukle k vítězství jen malý krůček, ale vše si děvčata vynahradila v dalších dvou zápasech a byl z toho postup do boje o 1. ligu, kde byl soupeřem Turnov. Proti němu se však podepsala únava a delší čekání, takže se zápas prohrál. Budiž ale útěchou postup do 2.ligy, ve který jsme v nabité soutěži moc nedoufali.... Výsledky starších žákyň TJ Slovan: - Dukla Liberec B 0:2, - Nový Bor A 2:0, - USK Slavia Liberec 2:0, - utkání o postup do 1.ligy s TJ Turnov 0:2.

Petr Damnitz, Michaela Damnitzová

Mandaone zakončili běžci

Seriál letošních sportovních závodů v okolí řeky Mandavy po názvem MANDAONE ukončil po Gema XC Hrádek (v květnu), Northco Triatlonu (červenec) a KM Trading Okolo Vlčí hory (srpen) závěrečný díl PLASTON MandavaRun situovaný do areálu pivovaru Kocour. Odpolední závody byly připraveny nejen pro aktivní běžce, ale i pro děti a rodiče (FAMILY RACE) a ve všech bylo v cíli napříč kategoriemi klasifikováno kolem 90 sportovců. Uvádíme pořadí nejlepších – Family run (12 klasifikovaných): 1. M. Srbecká, 2. J. Podrazil, 3. S. Stránská; 50 m (2): 1. E. Hroudová, 2. M. Vohanková; 100 m (11): 1. D. Stránský, 2. R. Synek, 3. Š. Matovič; 300 m (10): 1. V. Šelmeci, 2. S. Stránská, 3. Š. Haufert; 600 m (5): 1. J. Zajíček, 2. M. Janda, 3. S. Čurdová; 900 m (3): 1. A. Haufert, 2. M. Srbecká, 3. B. Mänzelová; Hlavní závod (45): 1. O. Petr (HAVEN), 2. O. Motl (AC Sparta), 3. F. Srbecký (CK Šluknovsko), 4. J. Podazil, 5. M. Petrášek, 6. M. Hrouda, 7. K. Valenta, 8. Č. Honzátko, 9. J. Švorc, 10. A. Haufert. Nejrychlejšími ženami byly na 14. A 15. místu sestry Loubkovy. Výsledky celého seriálu MANDAONE uvedeme v příštím čísle Hlasu severu.

ZdS

Jan Strož letos čtvrtý

Seriál závodů Kolo pro život určených i pro celé rodiny měl v tomto roce v kategorii ELITE mužů na programu 16 závodů. Jan Strož neměl začátek sezony vlivem zdravotních komplikací zrovna nejvydařenější. Poté se však problémů přeci jen zbavil, celkově se zúčastnil 14 závodů, z nichž čtyřikrát nedojel - dvakrát v úvodu seriálu (Trans Brdy, Tour Škoda Auto) a dvakrát na jeho konci (Manitou Železné hory, Oderská mlýnice). V průběhu seriálu vybojoval dvě druhá místa (Bikemaraton Drásal - viz foto, Znojmo Burčák Tour) a stený počet třetích pořadí (Karlovarský AM bikemaraton, Birell Plzeňská MTB 50). Krom nedojetých závodů byla jeho nehoršími umístěními dvě sedmá místa. Celkově tak letos skončil 8. a 4. v kategorii ELITE (loni 3. a 3.). Mimo zranění se však v konkurenci objevilo několik nových zdatných soupeřů, s nimiž do budoucna třeba počítat. Třeba s jeho stájovým kolegou Martinem Stoškem (kat. M17-22, celkově letos 3., 1. v kategorii) nebo Janem Rajchrtem (kat. M17-22, celkově letos 5., 2. v kategorii). Vítězství v seriálu obhájil Pavel Boudný před Matoušem Ulmanem. *ZdS, foto Reiner Photo*

Podzimní hry po atletice a fotbalu

Z důvodu nepřízně počasí se až v pátek 14. 10. atleti 5 škol konečně sešli na atletickém stadionu v Kotlině, aby soutěžili v bězích na 60, 300 a 800, resp. 1 000 metrů, ve skoku dalekém, v hodu míčkem (mladší žactvo), ve vrhu koulí (starší žactvo) a ve štafetách. Chladné a postupem času i větrné počasí ovlivnilo výkony jednotlivců, ale ne nadšení a elán, s kterým k disciplínám žáci nastupovali. V kategorii mladšího žactva se nejlépe s podmínkami vyrovnala ZŠ náměstí, zvítězila jak v kategorii dívek, tak i chlapců. U dívek se pro jejich zapojení do atletického oddílu s vítězstvím počítalo, u chlapců šlo o velké překvapení, byť o vítězství rozhodla až závěrečná štafeta. Pořadí ml. chlapců: 1. ZŠ náměstí, 42 body, 2. Gymnázium Varnsdorf 42, 3. ZŠ Edisonova 35 b. Pořadí ml. dívek: 1. ZŠ náměstí 48 bodů, 2. Gymnázium Varnsdorf 44, 3. ZŠ Edisonova – 22 b.

V kategoriích staršího žactva započítávaných do celkového hodnocení Podzimních her 2016 jasně dominovala děvčata Gymnázia Varnsdorf. Mezi chlapci šlo o velký souboj 3 škol - Gymnázia Varnsdorf, ZŠ Edisonova a ZŠ náměstí. Nejvíce sil prokázali chlapci ZŠ Edisonova, kteří touhu po vítězství dotáhli až do konce. Pořadí st. chlapců: 1. ZŠ Edisonova 38 bodů, 2. Gymnázium Varnsdorf 33, 3. ZŠ náměstí 32, 4. Gymnázium Rumburk 17, 5. ZŠ Seifertova 0 b. Pořadí st. dívek: 1. Gymnázium Varnsdorf 50 bodů, 2. ZŠ Edisonova 35, 3. Gymnázium Rumburk 23, 4. ZŠ náměstí 5, 5. ZŠ Seifertova 0 b. Kompletní servis výsledků naleznete na: www.zs-namesti.eu/sekce Sport. Letos potěšilo zapojení jak ZŠ Seifertova, tak Gymnázia Rumburk. Velké poděkování patří rozhodčím, jimiž byli Anna Synková, Eva Tyrpeklová, Zbyněk Šimák, Zdeněk Barborik, Ladislav Kubíček a pořadatelské škole ZŠ náměstí E. Beneše - žákům devátého a osmého ročníku.

Druhý díl PH, malá kopaná byla v areálu v Kotlině na UMT odehrána po skončení atletiky v rychlém tempu a souběžně na dvou hřištích. I přes chladné počasí utkání nabízela dynamičnost, napětí, nasazení a také technickou vyspělost hráčů. Nejlépe rozvrhli síly hráči Gymnázia Varnsdorf

(celkem 10 bodů), kteří učinili důležitý krok k vítězství v duelu se ZŠ náměstí (9). Třetí skončila ZŠ Edisonova (6), čtvrtá ZŠ Seifertova (2) a páté Gymnázium Rumburk (1). Pořadí vystihuje dění na hřištích. Týmy hrály každý s každým po 8 minutách. Rozhodovali Zdeněk Šťastný a Lukáš Hůla. Podzimní hry jsou součástí dotačního programu Města Varnsdorf. Pokračováním bude třetí díl her - košíková ve SH v pátek 25. listopadu. *ZŠ náměstí E. Beneše, foto Ivo Šafus*

Varnsdorfským sportem

Premiérová výhra žen v lize

Muži A *odehráli také druhý zápas nové sezony u soupeře, a to v Litoměřicích, kde se jim tradičně nedaří. Ospalý výkon v obraně, neúspěšnost střelby v útoku byly i nyní jejich hlavní vizitkou. Své přidali nepřesní rozhodčí darováním příliš trestných hodů soupeři a neférovým chováním k hostům i stolek časoměřičů. I tak si ale tým musí stěžovat především sám na sebe. Slavoj BK - TJ Slovan 97:53 (21:13, 19:13, 28:15, 29:12), body Buben 15, Šišulák 10, Beran 6 (1x3), Houngbedji 6, Lehroch 5, Doležal 3 (1x3), Vakulenko 3, Zamrzla 3 (1x3) a Schilling 2. Doma A-tým nestačil na Teplice po výsledku 63:69 (16:18, 21:21, 14:9, 12:21). Nejvíce bodů Voráček 21 (1x3) a Buben 14 (2x3).*

Ženy *měly na programu nejprve odložené střetnutí s BK Klatovy, hrané v týdnu. Takový termín jim nesedí, chybí atmosféra, podpora z hlediště a také odpovídající příprava. Po výhře 97:51 (27:8, 21:18, 21:13, 28:12) ale asi takové úvahy přehodnotí. Tradiční dobrý nástup neměl tentokráte jepičí život a po deseti minutách bylo zřejmé, že Klatovy nebudou na přijatelný výsledek mít. Cesta za premiérovým ligovým vítězstvím v soutěži dospělých byla tak otevřena. Body Martinovská 24, Stodůlková 21 (2x3), Hrabáková 17, Grobarčíková 10, Jínová 9, Chlanová 6, Beytlerová 4, Pejšková 4 a Škvorová 2. V Brandýse dostal tým žen Slovanu lekci z dravosti a sehranosti. Domácí hráčky se před zápasem krom rozcvičky stihly i společně vyfotit a do utkání vletěly zcela razantně. BK Brandýs - TJ Slovan 74:34 (22:8, 15:2, 19:8, 18:16). Po tomto duelu nešly ženy do dalšího u Bižuterie Jablonec s velkým očekáváním. Po obstojné úvodní desetiminutovce domácí odhodili podcenění soupeře a vývoj skóre se začal ubírat v jejich prospěch. Bižuterie Jablonec - TJ Slovan 71:60 (9:10, 28:9, 21:21, 13:20).*

Junioři U19 *přehráli s jasným výsledkem BK Teplice. O výhru 144:38 (37:7, 21:16, 33:11, 53:4) se bodově zasloužili Lukeš 34, Vašut 24, Ježek 18, Pasovský 16, Strnad 12, Polák 10, Hajdu a Novák po 9, Kodytek 8, Kabát a Vuong po 2.*

Kadeti *v domácím prostředí porazili Kostelec n. Č.L. 139:32 a prohráli s Kolínem 47:126.* *TJ Slovan - basket*

Po remíze s Ostravou bez bodů z Ústí

Na očekávané utkání podzimu (nebo roku?) s Ostravou se v nevlídném počasí a v pátek odpoledne odhodlalo vypravit kolem 1500 diváků, kteří viděli dostatek gólových příležitostí na obou stranách, ale míč lovili ze své sítě oba pozorní strážci branek Kolář i Vašek jenom jednou. V prvním poločase se domácí neprosadili a inkasovali branku pět minut před přestávkou z nevinné akce na 0:1. Po příchodu z kabin nejdříve podržel domácí tým gólman Kolář a FK se poté postupně začal více a více prosazovat. Vyústěním jeho snahy byl gól Alexandra Jakubova. Nerozhodný stav zřejmě vyhovoval oběma soupeřům, něco vzruchu přineslo jen vyloučení ostravského autora branky Suse. Na zasloužené plichtě se po zápase shodli oba trenéři Roman Veselý i Vlastimil Petržela. Sestava FK Varnsdorf: Kolář - Rudnytskyy, Zieris (C), Neuberg, Knejzlik - Zbrožek, Kozma (75. Daníček) - Dordič (81. Durdević), Richter, Beránek - Jakubov. Severočeské derby mezi Ústím a Varnsdorfem se hrálo rovněž v pátek. V prestižním utkání měli zpočátku více ze hry hosté, jejich střely ale minuly branku. Ústí se prosadilo góly ve druhé půli a vyhrálo 2:0. Varnsdorf si připsal jen 5 ŽK a 1 ČK (Zbrožek).

Dorosty *po jednom kole volna hostily Chomutov. Starší U19 výhrou 5:0 (3:0) plně bodoval i v 10. duelu sezony, mladší U17 zvítězil 1:0 (0:0).* *ZdS*

Šachové střípky

Další z mnoha šachových turnajů mládeže se uskutečnil ve Sloupu v Čechách, kde 60 přihlášených hráčů bylo rozděleno pouze do dvou věkových kategorií. Z varnsdorfských mladých vyznavačů této hry se turnaje zúčastnilo „jen“ 7 dětí (bez Pauluse, který momentálně hrál na MČR v Harrachově). V kategorii starších žáků si zajistil 1. místo Miroslav Hejný 6,5 body z 8 možných a 2. byl Michal Papoušek se 6 body. Kategorie mladších žáků zaznamenala 2. místo Matěje Hejného s 5 body. I ostatní ale podali solidní výkony, Eduard Doležal a Marcel Locker (oba starší žáci) si každý připsal 5 bodů, Karel Hanousek (teprve jeho druhý turnaj) a Michal Maco (5 let) pak po 4 bodech.

V. Halba

Hlas severu - čtrnáctideník pro varnsdorfské občany, roč. 36. Vydává Město Varnsdorf v nákladu 2 100 ks. IČ 00261718. Šéfredaktor Tomáš Secký (telefon 723 652 593), MěÚ, nám. E. Beneše 470. Příspěvky a inzerci přijímá redakce na e-mail. adrese hs@varnsdorf.cz. Nevyžádané příspěvky se nevraceji, redakce nezodpovídá za obsah inzerce. Povoleno MK ČR pod č. E 12234. Tisk a grafické zpracování Marek Dvořák Tiskárna Trio Varnsdorf. Toto číslo vyšlo 4. listopadu 2016. Příští číslo vyjde 18. listopadu 2016. Redakční uzávěrka 7. listopadu 2016.

8 594172 500014 17

6 Kč